SORPRESA! L’ECONOMIA GLOBALE CRESCE PIÙ DEL PREVISTO

Nell’anno che si è appena concluso il Financial Times stima che la crescita economica mondiale possa essere arrivata al 5% annuo, un ritmo doppio rispetto agli anni 2015-2016 e che non si vedeva dal secolo scorso. Sino a pochi mesi fa nessuno lo aveva previsto e ancora oggi molte testate internazionali (come l’Economist, ad esempio) fanno fatica ad ammetterlo.

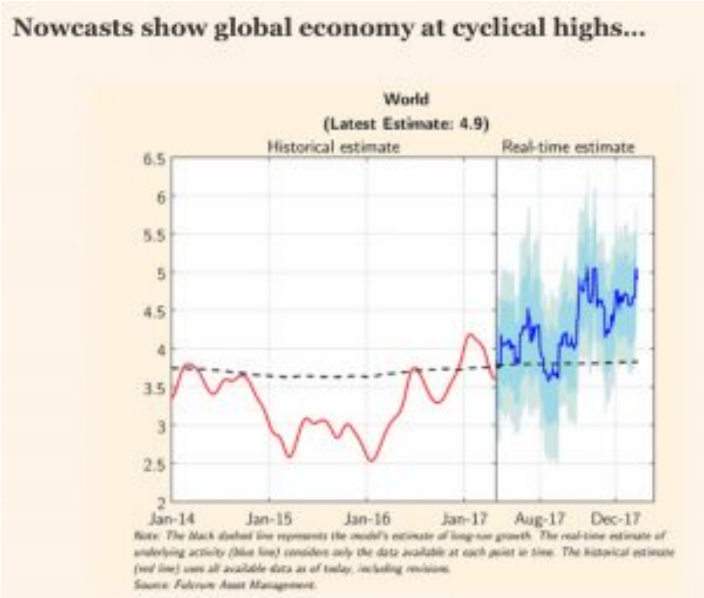

Parliamoci chiaro, per molti commentatori è come se ciò corrispondesse alla sconfitta politica degli avversari della Brexit, del Trumpismo e del nuovo corso politico di Francia, Cina, India e Giappone, in barba a quelli che fino a ieri tifavano per il partito della guerra, per l’esplosione del terrorismo internazionale, per l’invasione indiscriminata dei migranti in Europa e per la destabilizzazione di

Medio e Estremo Oriente. C'erano evidentemente forti interessi privati a destabilizzare il pianeta che, per qualche motivo, sono stati disattesi, e un esercito di pennivendoli pronti a fornirne una giustificazione razionale.

Il mondo sembra invece essere giunto a una svolta radicale negli ultimi mesi, ancorché essa non sia stata riportata dai media, e dunque senza che se ne sia ancora percepita l'effettiva portata. Per ora ne parlano solo gli economisti e gli investitori, consci del fatto che qualcosa di eccezionale sta prendendo forma e tuttavia niente affatto sicuri della sua "durabilità". Le borse dunque crescono, ma con estrema circospezione, mentre i money managers le seguono sempre più scettici, e continuano a cercare ogni forma possibile di copertura dal rischio di un ribaltone.

L'ANNO DEI RECORD

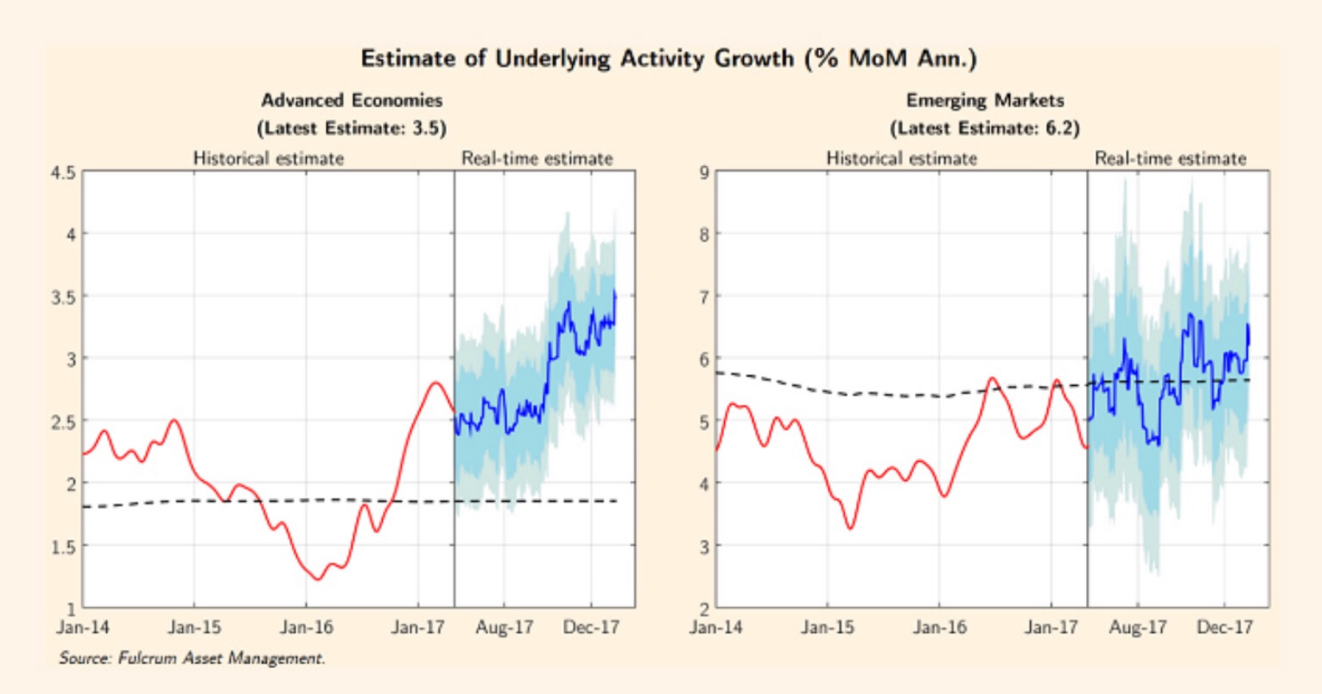

Certo il 2017 è stato l'anno dei record, non solo per l'ascesa costante del valore delle attività finanziarie di tutto il mondo, per la ripresa economica dei paesi emergenti che nessuno si aspettava e addirittura per la distensione geopolitica internazionale che si è riscontrata ex post, ma anche perché tra gli allarmi della Brexit che avrebbe dovuto danneggiare Gran Bretagna e intera Europa e

l’elezione di Trump -il Presidente americano più contrastato dai media che la storia ricordi- i commentatori che facevano più notizia erano le cornacchie che suonavano campane a morto rispolverando fantasmi del passato come l’iper-inflazione che sarebbe seguíta agli stimoli monetari delle banche centrali, la stagnazione secolare cui saremmo dovuti precipitare in assenza di miglioramenti della produttività del lavoro (concetto coniato da Sanders nel 2013), o addirittura sperticandosi in previsioni apocalittiche di un nuovo poderoso crollo dei mercati finanziari (chi non ricorda gli allarmi lanciati prima da George Soros e poi da Ray Dalio) o addirittura l’eventualità che precipitassero a picco il prezzo del petrolio e il volume del commercio internazionale.

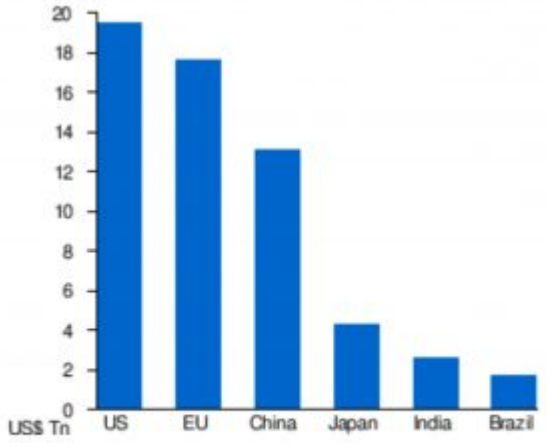

Largest economies by nominal GDP in 2017
(counting the economies of the European Union as one)
according to International Monetary Fund estimates.[1]

Inutile ricordare com’è andata: è successo l’esatto opposto a dir poco! Non solo, ma il grosso della crescita economica globale è provenuto dalle regioni asiatiche e da quelle più periferiche, senza esplosioni demografiche e in modo sincronico con la ripresa delle economie più avanzate! Ancora oggi La prima economia mondiale resta ancor oggi quella americana, ma se guardiamo invece ai valori espressi in base alla parità di potere

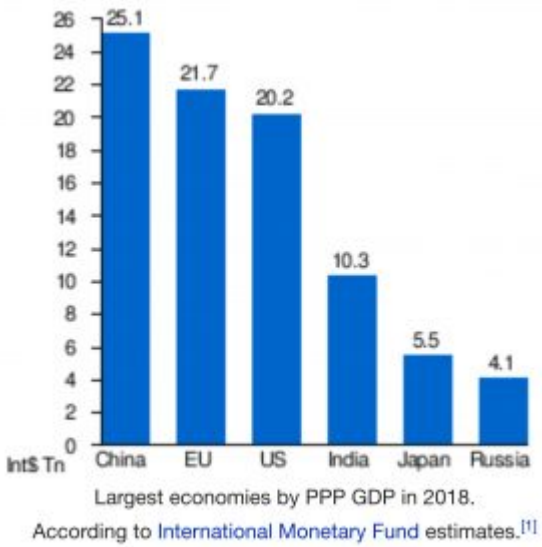

d’acquisto allora nel 2017 la Cina ha già superato gli Stati Uniti d’America.

I GRANDI TIMORI

Come sempre in questi casi non ci possono essere certezze di essere entrati in una nuova era di prosperità, anzi!

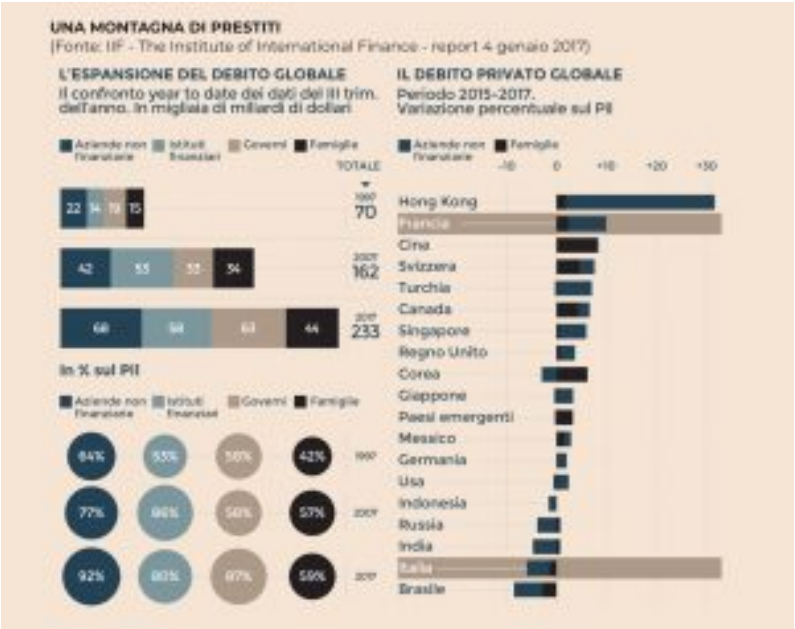

Ma cosa affermano allora (e anche con una certa autorevolezza) le cornacchie? Che il mondo sta sperimentando oggi una crescita pagata al carissimo prezzo dell’esplosione del debito globale, tanto privato quanto di stato, arrivato nel complesso alla mirabolante cifra di 233.000 miliardi di dollari, più che

raddoppiato (+163.000 miliardi di dollari) rispetto a vent'anni prima. E che la fase aurea in cui ci troviamo potrebbe presto rovesciarsi con le strette monetarie e gli aumenti dei tassi d'interesse già avviati dalle banche centrali i cui effetti tuttavia non sono ancora manifesti. Dunque la fase in cui ci troviamo potrebbe essere fortemente ciclica e instabile perché basata su nuovi debiti.

Il timore è particolarmente evidente se osserviamo i debiti pubblici di Cina e America, che si stima siano arrivati entrambi a superare gli 11.500 miliardi di dollari (quello italiano, uno dei maggiori al mondo, è poco sopra i 2.200 miliardi), pur sempre un'inezia tuttavia, se si guarda anche all'escalation dei debiti privati. Timori fondati peraltro, se osserviamo le previsioni di ulteriori espansioni di tali debiti pubblici, in America a causa del taglio fiscale che ancora non è chiaro come sarà finanziato, e in Cina perché è l'apparato statale che sta sostenendo i numerosi casi di default delle amministrazioni locali.

GLI INVESTIMENTI TRAINANO LA CRESCITA

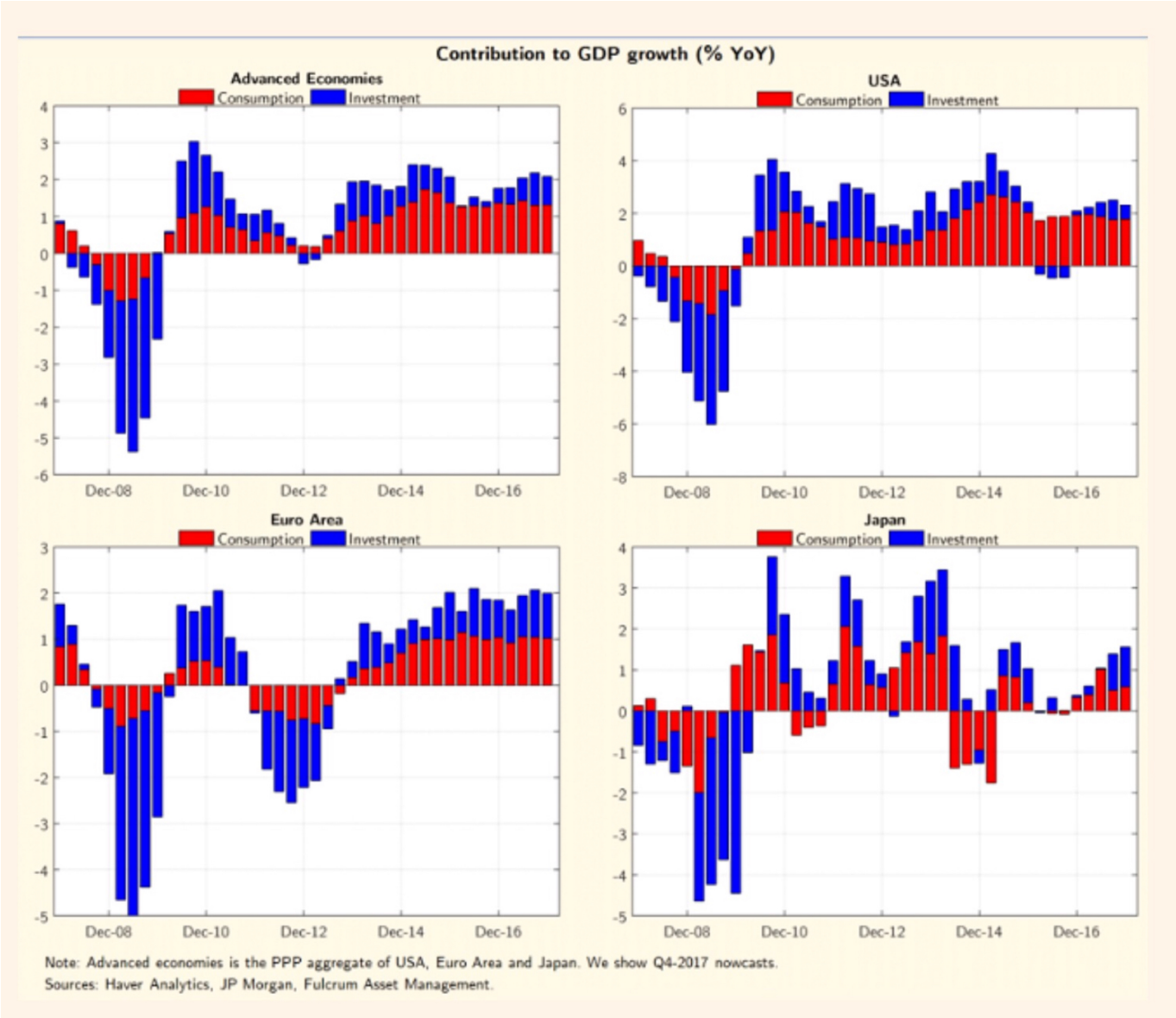

Sul fronte degli ottimisti tuttavia le cose non stanno poi così male perché, contrariamente ai sostenitori dell'illusione monetaria fornita dall'accresciuto valore delle attività finanziarie detenute dai privati (che potrebbero averli indotti ad una maggior spesa per consumi) quello che rilevano le statistiche invece è che il maggior contributo alla crescita economica non l'hanno fornito i consumi bensì gli investimenti, e che questi ultimi si sono rivolti principalmente alle nuove tecnologie, alla digitalizzazione e alla robotizzazione degli stabilimenti produttivi, mentre sono parallelamente calati (in termini relativi) gli investimenti rivolti allo sviluppo energetico.

Tutti fattori che dovrebbero congiurare per una crescita basata sul calo dei costi di produzione e sulla limitatezza dell'inflazione di risulta. Una tendenza che fa dunque ben sperare che il fenomeno della crescita del 2017 non sia soltanto un'anomalia statistica.

Stefano di Tommaso